新天津報

本埠：每份零售五分 每月一元二 半年六元七角 全年十三元二角

外埠：每月一元三角 半年七元二角 全年十四元

地址天津義租界大馬路

天津本報共出兩大張

電話四〇五九七號

創辦人劉髯公氏

本報標榜平民化

民衆輿論機關

寄口集 樂壽選

凡理智書則志氣大 日增剛日心思細 日入於沉細（曾文正公語）

本報法律顧問 **律師張士駿** 代理民刑訴訟鑑定婚約遺囑備充法律顧問——事務所在英租界三十八號路四十五號電話三局三二八一號（理）

本報會計顧問 **會計師韓瑞芝事務所** 英租界五十四號路義慶里四十五號（理）

開灤礦務總局公告

過篩塊煤（如有現貨） 每公噸二十四元四角
原特別末煤（如有現貨） 每公噸二十三元四角
一號末煤（如有現貨） 每公噸二十二元九角
二號末煤 每公噸二十一元四角

上開價目係在本局河東河北兩廠交貨如送交英法租界特別一區每公噸外加脚力三元六角其他各地每公噸三元三角在天津市區以內沿海河各處每公噸船脚一元八角如用戶自派大車或汽車或船隻到廠自運（僅限河東河北兩廠）每公噸裝車或裝船費均按六角計算再上列價目僅適用以現款購貨如記帳用戶須按照煤斤送到時之市價爲準所有上列運煤脚力裝車裝船等費自本年八月六日起實行

天津貧病救濟會緊要啓事

啓者本會以倡導國醫救助貧病同胞爲宗旨經呈奉市公署批准備案茲經覓定南市大舞台後顯廣文慈院爲第一施診所西門北民衆教育館爲第二施診所並敦聘市府考取內外針灸等科名望素孚熱心濟世醫士每日担任治療凡津市貧病民衆先赴聯保辦事處領取免費診療證持證到所就診者本會槪不收費並備有丸散膏丹一律施捨其飲片由病戶持本會診單赴指定隆順榕藥店購買藥價一律八折第一第二兩施診所定於八月十五日同時開診幸注意焉【診療時間】上午九點至十二點 下午二點至五點

天津特約監製廠山海關汽水公司

猛攻淋菌・雖屬頑强・立歸全滅

猛力打淋

公益獎券冀東天津區總代銷處 河北省銀行總行

此項公益獎券係經華北政務委員會議決由財務總署公益券辦事處發行其發行總額自第六期起改爲三十萬號每張一號售國幣一元按月發行開獎全部獎金約占所售券款百分之五十以上其獎金亦經比照承銷券額劃存本行立戶保管以昭大信希各界選赴本行各區分支行處暨各區分銷處購買爲盼 天津區分銷處 正通銀號日租界 裕大銀號日界旭街 寶豐銀號東北角 聚元銀號法租界 大福來 新新公司 冀東區分銷處 唐山

遺失印鑑聲明

謝鏊天所執天津郵政儲金匯業局第一六一號儲金簿之印鑑爲陽文篆書圓鏊天二字章又以謝仲生名義所持同局第一五八一號儲金簿之印鑑爲陽文篆書方形謝鏵二字章均已遺失除另覓保取款外特此聲明作廢

律師張春森代王學銘君聲明啓事

據王學銘君聲稱以其兄弟五人學銘居長二弟學正三弟學元四弟學祺五弟學璞因奉父母之命已於民國二十五年分居各炊當同親友立有字據父母現尚健在仍由學銘一人奉養惟諸弟既已分居嗣後個人負責統與學銘無干又四弟學祺向不務正在外遊蕩深恐親友不知受其撞騙除呈請備案外託代聲明等語特代聲明此啓 事務所天津河北三馬路同春里十九號電話六局八十號南市平安大街四十八號電話二局一七二一號

遺失聲明

茲因敝由新京益通銀行開天津該行照付匯票四張計長字五〇四八號蕭維儉國幣二十五元又劉羣來四九五三號國幣六十元李董氏五二四二號國幣五十五元秦建國五〇二三號國幣五十五元以上因不愼遺失無論中外人拾得槪作廢紙特此登報聲明 敦孚號代畢秀亭啓

遺失匯票聲明

茲由吉林功成銀行匯天津該本行照付匯票二張計吉字九〇七三號嚴桂新名下中華國幣五十元又吉字九〇七二號丁貴名下中華國幣五十元此票遺失除在天津功成銀行聲請掛失領款外合應聲明此票無論落於華洋人手槪作廢紙特此聲明

遺失收據聲明

茲因敝號同人不愼將本號收據第八十一號遺失無論落於華洋人手一概作廢特此登報聲明 同和成代德聚祥啓 河北大街峻源永南號具

遺失匯票聲明

敝號不愼於日前將新鎭縣孫惠林堂開萬春斗店內本號交裕記抬頭四十八號票一只洋一千元不愼遺失除向該號掛失外俟後該票無論落於中外人手槪作廢紙特此登報聲明 霸縣隆記啓

遺失聲明

啓者今由北票錦州商工銀行天津照付匯票二張號碼五八五三張俊榮名下國幣五十元五八六號鄭廷普名下國幣五十元不料遺失故特登報聲明領款外以後該匯票無論落華洋於人手槪作廢紙 代表人三明工廠李德平啓

周新廷股東經理新營業德盛恆畫莊聲明

萬盛恆畫莊係尹姓合族合資創設在楊柳青鎭營業於三十年四月十一日決宣告歇業經親友代表本族股東分子照帳均分將各股款提出嗣由經理人商同親友代表眼同關於萬盛恆對內對外一切手續結束清楚萬盛恆字號及股東經理名義從此去消由尹青田與尹青山另行結識新股東周新廷合資仍創設畫商營業定名爲德盛恆畫莊於三十年四月二十九日呈請商會立案正式營業於舊萬盛恆字號及舊股東毫無關係恐親友及尹姓本族不明眞相特登報端聲明以清新舊字號之由來此啓 德盛恆畫莊股東周新廷尹青田尹青山經理尹毓峯同啓 楊柳青東街安靜胡同一號

新記通興橡膠製造廠啓事

本廠經理齊安泰君另有高就於八月十日辭去本廠經理之職所有齊君應得紅利均已按股分清其經手一切事項亦已交代清楚嗣後齊君與本廠完全脫離關係特此聲明

國章遺失聲明作廢

敝號持有天津大陸銀行大字第一〇六四號往來存款摺留有圖章四字方形內有張文隸字印鑑圖章遺失除向該行掛失外特登報聲明嗣後如有發現無論落於華洋人手槪作無效 同義和謹啓

遺失聲明

鄙人不愼今將英界居住證第四一三二一號遺失特此聲明作廢 湯德威啓

義商運動場

回力球

今晚八時正起

一至八次		九至十六次
一、歐比達	單打大賽	一、依巴拉
二、賴業巧		二、古爾地
三、杜麥司		三、馬古奇
四、亞司克		四、歐郎格
五、〇爾〇		五、李克萊
六、卡曼地		六、阿悌亞

屋頂花園 本年度特 大之貢獻 蜜桃四妹 新穎舞術

遺失聲明

茲由錦州商工銀行開津本行照付抬頭胡振興名下第七六六號七號匯票一紙計洋五十元不愼遺失除向該行掛失並覓保將款領出外嗣後該票無論落於何人之手槪作廢紙特此聲明

吉房招租

今有獨院寬大平房六大間電燈自來水俱全坐落義奧交界臨近日本橋地勢衝要每月租洋二百元整並無其他花費如欲租者請投函北馬路五洲廣告社五號信箱書明是何商號及舖保合則約期接洽

遺失聲明

茲由奉天同益銀行開天津瑞通銀號照付潘字第二二八四號李益壽名下國幣一百元因不愼將該票遺失除掛失外特此登報聲明此票無論落於何人之手槪作廢紙 潘國治啓

聲明遺失證明書臂章居住證啓事

啓者敝人昨赴謙德莊購物不愼將天津商品檢驗局第十二號工役證明書及第一六五號臂章警察局發給居住證一件遺失除在各局報掛失補領外特此登聲明作廢 敝人王振啓

閨房樂趣

男子有室之後每因腎部虛弱房事必感無能雖有美姿嬌妻亦感無福消受茲有新嘉坡威力生廠出品專治腎部不堅之藥粉一服射精陽痿不泄後無論房事興奮人症生樂趣神效等進加料四元每包二元四號瑞生祥雜貨舖代售界路

新天津報

中華郵政特准掛號認為新聞紙類　按照總局特別優待寄送之報紙

曾法許公指刊本為法效且目覽報　經院准佈定登報告合有並價公之紙（第三版）

警局舉行警備演習

閻局長等赴各分局指導　官警演來逼真成績良好

【本報特訊】本市第二次治安強化運動，開始月餘，更為充分發揚警察之威力，施以排徐博取民衆之信仰，於昨（十五）晨間，由本市第一五九水上等四個分局，與警察第三分隊舉行警備演習，屆時警察局長閻家琦氏，偕同村野顧問等，於午前九時出發，赴金家窨第五分局，由分局長劉仲凱氏接待，即時開始，假設有匪人十二名（官警化裝），分別化裝為小販，車夫，電燈匠等情形，分左右兩翼進擊發電所模樣，時第五分局偵察組查覺，急報分局長，立派所屬官警痛擊，官方用烟幕彈向前準擊，官警一名負傷，匪徒二名負重傷，一名當場被格斃，餘者悉數被捕，後由各警人員出發，開始戶口清查，於九時三十分舉行終了，閻局長等一行人轉運赴西營門第九分局界，天津監獄由九分局長周鋸率同官警演習攻防戰，假設有匪人數十名，由牆子外潛入市境，有向監獄襲擊模樣，官方據報分派各部官警出發，警匪相遇發生激戰，匪徒悉數被捕，鹵獲槍枝子彈等物，至九時五十分全部演習終了，轉途赴南市東興大街登瀛樓劇地方檢視第一分局警備術習，由分局長鮑警遠率同官警演習，假設有匪人由登瀛樓附近發現，經官警嚴密搜查中，適有匪人六七名向南潛進，在十錦齋前地方為官警發覺，發生衝突，互以槍射擊，警士一名員負傷，匪人二名負傷，一名當場斃命，餘者全數被獲，至十時十分演習終了，轉赴河北新大紅橋檢視警察第三隊之攻警演習，由隊長張得勝率官警由新河北大街出發，假設河北新紅橋為匪徒所盤據，官警分三路向前進攻，卒將新紅橋克復，演習終了轉赴河北金鋼橋水上分局，由分局長徐樹強氏率同官警演習，假設有匪船兩艘滿裝匪人二十餘名，南運河發現，徐分局長開警，立派巡船尾追痛擊，匪船急速順水南下，抵金鋼橋下游適有小艇一艘遭匪船所攔覆役，全船乘員悉數落水，時官警巡船業已追至，當即互擊，未久匪船一殺艘官船擄獲，所餘一殺匪人企圖登岸圖逃，水陸合力之下匪人悉數被捕，是役斃匪二名，擊傷三四名，官警亦有二三名負傷者，動作逼真，並以警匪在水中悉水作戰與攔船覆沒等表演更為精彩，至十一時十分全部演習終了，閻局長等一行人始就歸途。

輿論

治運之貴重犧牲者

第二次治强運動之特徵即為「言行一致」，一掃從來「紙上談兵」之積習而抱定「實事求是」之精神也。當此白熱化期間，各縣聯防，道尹親臨指揮討伐，於是各地自衛勇士聞聲蹶起，遂使治運收獲莫大成果，實際例子美不勝收。不幸有奮不願身因而犧牲者，吾人深致哀悼與感謝之忱焉。英勇犧牲之士固以身殉職，而其忠勇功績永申弗歿，其壯烈之行實具有其大之價值也。當茲推進治運之際，大可以其果敢之精神為模範。復次民衆方面對此貴重犧牲者應量力撫恤其遺族以表彰之，藉以慰英靈於九泉之下也。（修）

中共大多數的黨員 都不是眞正的同志

因爲他們全是被迫而入黨的

根本防止水患

獨流入海工程積極興工　建署督辦殷同視畢返京

【本市消息】華北建設總署天津工程局為防止華北水患，進行之重要水利事業「獨流入海工作」預定於五年內完成，今已進入第二年階段，此項工程係宣洩大清，子牙，南運各河之水，直接入海，關係華北防水工程亟為重大，目前工程推行極為順利、及該局建築之津塘公路（由天津至塘沽）亦在積極興建中，華北建設總署督辦殷同氏視察上述兩項工程，會於本月八日由京來津，首赴天津工程局視察一般工作狀況，翌日即由沈瓚局長陪同之下，乘汽車視察津塘公路，彼時該署創辦之土木工程學校學生百餘名，適在該公路從事實習工作，殷督辦當對諸生多所勸勉，並謂諸生在此實習工作，現已期滿，即派全體赴北戴河實習測工程（按該生等已於本月十三日赴北戴河）等語，殷督辦視察津塘公路・印象頗佳，遂於當日轉赴靜海縣境之良王莊，在小寶河世之施工區域視察，勉勵該施工所之主要人員，努力督導全體員工，完成此有重大意義之偉大工程，殷氏視察該兩項重要工程完畢，復於十日復灤縣視察灤河農田改良事宜，以發展農村經濟，安定民生，各項視察完畢，殷氏途於日前由灤運返北京云。

治强運動熱烈展開時期　實施檢查居住證

切望市民隨身携帶以備查詢　萬勿疏忽任意遺失致滋流弊

【本報特訊】本局閻局長滋任以來，對於警政之推進，宵旰勤勞，不遺餘力，並時時以為民謀福利之意旨，訓勉部屬，各盡其天職，關於本局辦理市民居住證，適值第二次治强運動熱烈展開時期，尤為當務之急，閻局長首先督飭主管科，將居住證加班趕辦，依限於七月底完成、分發各分局轉給市民收執，以資便利，本市市民須知此證，直接關係已身利害，間接關係地方治安，萬不可稍涉疏忽，任意遺失，致滋流弊，關於居住證檢查一事，闢將於最近期間，開始實施，市民務要隨身妥愼携帶，以備查詢，備有詢未領有此證者，應即速往該管分局領取，切勿遲延自誤云，

喻熙傑

昨離津返京

【本市消息】新民會中央總會事務總長喻熙傑，日來由京來津代表王揖唐總會長出席新民會天津市總會第二屆聯合協議會，訓示一切，該會於前日圓滿閉幕，喻在津公畢，於昨日（十五日）下午離津返京覆命

瓜菜施行消毒

一律免費檢驗

【本報特訊】本市衛生局，曾爲維護市民健康，防範疫癘於未然起見，規定瓜菜消毒辦法，呈請鑒核准予備案，該局定於即日起實行一律免費檢驗，入境檢查，前發給驗證，昨特布告，仰該商一律遵照報驗，如有勒索情事，准予告發，但不得藉端挾嫌妄告

河北省留日生

昨晨離保東渡

【保定電】十五日中華六月一十日在教育研究所受赴日留學準備教育之河北省本年度留日學生，計男生四十名，女生八名，至今將及一月，準備敎育終了，一行定於十六日晨由鍋島敎官率領首途東渡深造，與亞協進會為激勵全體學子堅强意志起見，十四日特假古蓮池藻泳廳舉行壯行會，屆時到有鈴木特務機關長彙興亞理事長，省公署岳科長，程秘書，陳敎育研究所長，及男女留日生（共計四十六名）約百餘人，濟濟一堂，呈現歡欣色彩，席間鈴木機關長致劃切激勵詞，略謂，諸位不日東渡深造，殊可欽佩，所望於諸位者，即抵日後：細心觀察，取其長捨其短，俾可學成後歸國完成一有為青年，簡單語，略作臨別贈言，詞畢全體起立，對機關長之訓示致謝，一時融融之色滿於全室，迄午後六時始攝影散會云。

不要錢　白試驗　藥力準　效力大

吸烟諸君　眼看窮途　末路還能　敷衍幾時

有此靈藥・不戒待何

戒煙奇品

◈寰◈凡◈丸◈

根本解決　保不再吸　炎夏服用　絕對安全

免費徵求　試驗批評

辦法

凡未會服過「寰凡丸」之戒煙諸君，期內購服本藥者，為使成主便於試用，一律免收藥費，但每袋只收包查費六角，服後請詳細審查藥力慮實，以最誠實態度填明對「寰凡丸」之詳細批評，逕寄癮「，癮社蝸誠迎接，藉社劑研究上之有力材料藥倘欲癮社醫師指導服，戒除時，除填寄批評用外，並請附入包內之書單兩張，逕寄癮社，仿癮社醫師按照吸烟程度，詳為指導答覆。

地點

光明藥社地址　天津義界大馬路西口　北京前內西皮市北口　唐山新榮市北口

天津福生藥社出品，華北各地代理處同時發行

大學明目丸　買一盒　送一盒

大學明目丸乃眼科內服唯一聖藥專治暴發火眼眼疼難忍眼目昏花迎風流淚氣矇火朦瞳人散光瞳人反背或在發眼以後遺留白點痕跡時好時犯以及沙眼等症急服之凡輕者一盒痊愈重者三盒除根永不再犯每盒一元每三盒為一料二元五角加料效力尤速每盒一元六角每料四元現為提倡起見凡買一盒另送一盒專售處日界旭街北口坐東大學藥房

一盒斷根　淋濁丹　另贈洗藥

新稱治淋神丹愈淋非常迅速確有相當把握專治五淋白濁初得久患屢治不好精糊馬口撒尿刺痛小便紅腫破爛以及傳染婦女赤白帶下等症急服此丹無論輕重一盒準保完全斷根毫無痛苦每盒兩元隨藥外送淋濁洗藥散一瓶專售處日界旭街北口坐東大學藥房

鳴謝專門　吐血奉賢丹

鄙人前患肺病吐血險病有時咳嗽痰中帶血有時心口堵痛大口吐血經中西名醫診治迄未見效最後幸服天津義界三馬路十三號商哲堂祖傳專門吐血奉賢丹半料完全治愈除根特此登報鳴謝致豐唐山分售處在糧市街昌記米莊電話三十號　鳴謝人　竇遠　啓

五丈七貞

有著作權　商標登記　翻印必究

周界鏡著　劉子清校正　（一六）

坐下，馬六遂就在坑上一坐，笑着說道，我三哥還沒回來，董氏道，沒有，他今天不一定回來，你哥哥把應用的東西都給買齊了，馬六道，東西買對了，不還沒倒啦，我給倒燕茶去吧，董氏道，不用，你要喝茶，我給你燒去，馬六道，不不，良不喝茶，嫂子近幾天來，沒跟我三哥打架嗎，董氏聞聽一皺肩，暗道他這是成心要頻，不肯說正經的，只得問道，嘿，六兒弟，方才你說有事和我商義，到有什麼事兒，馬六笑還，啊，也沒有什麼事，我是來問問你有事沒有事，買個東西幹個麼的，我三哥不在家，我總得效勞，董氏聽能，心說，好個刁猾的東西，他明明是被那人遺派來的，他却不說正經的，想等着我先問他，我偏不問，看你怎麼樣，想着，立時把臉沉下，遂沒道，我什麼也不要，多謝那的美意，天黑了，請你老執公吧，馬六一聽，心說，這個小娘們好利害呀，楞往外趕哪，他是眞忍的住，他居然不問這事，我只好問他」，想着，遂笑道，哈哈，倒是還有點兒別的事商議，方才您在院裏坐着的時候；看見我們樓上的那個人了嗎，董氏道，啊，看見了，怎麼樣呢，馬六道，你知道他是誰嗎，董氏搖頭道，不知道，馬六道，他是我們的東家，董氏道，嘔，他姓什麼叫什麼呢，馬六道，他姓屈名宣，號叫建忠；本身有功名，是個大財主，你也是桃源縣的人，你應該知這，屈武舉就是他，董氏道，嘔，他就是我們縣裏的屈武舉呀，不錯知道，聽人說過，馬六道，聽人說過不是；人家是又有財又有勢，本縣就有五六個買賣，這裏也有三四個分號，董氏聽了，擺擺手道，得啦，你別說了，他有財勢是他的，碍不着我的事，說他有什麼用，六兒笑着道，誰說碍不着你的事，現在這些買賣就有你的那係了，董氏道，你這不是扯淡嗎，六兒道，你不信，我這話還是實在的，再說，你是聽明人，我這話你也明白，只要你一答應，屈家所有的財，就全算你的了，眞可以說是享不盡的榮華富貴，大主意你就拿吧，人家×聽你個信呀，董氏眼珠兒轉了轉道，你這話是眞的嗎，六兒道，咦，這還有說瞎話的嗎，董氏點了點頭道，好，你去對他說去吧，我等他就是了，六兒大喜道，遂站起來道，好爽快，可是你應該怎麼謝我呢，董氏道，由你，你

新天津報　電報掛號七一一七　本報名稱字體報館以及各種小說在商標局登記註冊（第四版）

雍正劍俠圖

常杰淼著　蔣軫庭修　劉子淸校正　有著作權　商標登記　翻印必究　四三

見衆人全都給龍爺叫好，心中有點兒生氣，可是人家龍爺的水性眞好，不枉人稱鎮海蒼龍，我的水性要是跟人家比起來，相差的可太多了，人家龍爺如果不跟我一般見識，我還有點便宜，人家若嫌我口狂，當眞的跟我一較量，我准不是人家的對手，同着那麼些個看熱閙的，常場輸給人家，那有多麼難看哪，可是事到如今，我不下水也不成了，只好是聽天由命吧，姑娘想到這裏，這才跳入水中，浮了兩個來回兒，倒是也不含乎，不過就是沒有叫好的，這時龍爺在水中把平生所會水內的功夫，全都當衆施展出來，衆人看了，叫好的越發的多了，在先前姑娘也是暗自佩服龍爺的功夫高，到後來龍爺越練越高興，練起來沒有完，姑娘的心中未免就有些不滿了，心說龍斗你這是何必呢，你在一下來的時候，練過兩個來回之後，大家一齊給你叫好，這就是表示知道你的功夫高了，你就應當見好就收，何必這樣的揚氣呢，再說這乃是較量水內的功，並非是叫你往這裏練着玩兒來了，你照這個樣兒練一天，不能分出勝負，那不是等於白費嗎，姑娘他只顧這一多想不要緊，把龍爺的好心可就都給埋沒了，原來龍爺有龍爺的心意，自己創蕩江湖數十年，也是五六十歲的人了，雖說不够劍客的身份，反正站在俠客一起，身分總不算矮，如今跟一個未滿二十歲的女子比水，就是出於不得已而爲之，就是我的水性比他好，用水把他灌了，我也不算露臉哪，倒不如我把我平生所學的功夫，當衆施展出來，練給他看上一肩，山要是知道進逃的，看見我的水性比他高，當衆言歸於好，兩罷十戈，那豈不是兩全其美媽，到那時也不算你們輸，也不算我贏，落一個兩好看，那有多麼好呢，有誰知張淑華姑娘只忌有己，不知有人，錯會了意了，反倒縱入水中，那個意思是非比不可，龍爺看能，不由得點了點頭，心中暗道，我當這個姑娘是一個通達世情的女子了，鬧了半天原來還是這變回事呀，這可不想我，你不與我比試便罷，只要是一比試，我非給你一個屬害不可，要不你也不知我是何如人也，龍爺正在思想的時候，就覺着水裏似乎有人把自己的大腿拉去了，龍爺還以爲是姑娘閙的玄虛了，及至回頭一看，只見姑娘還在一邊浮水，可是拉腿的可沒，了，龍爺心說好一個大胆的女子，來不來你先跟我使個花招兒，我要不給你個厲害，我就枉稱鎮海蒼龍，龍爺正在思想的時候，就見姑娘往下一坐身形，身入水底，龍爺心中明白，准加道這是奔着自己來了，我還得留點水兒神，這個姑娘的水性還是眞好，我如果不留神，被他把我的雙腿拉住，輸給他喝兩口水倒不要緊，我這一世的英名可就算白創了，龍爺想到這裹，不敢忘慢，趕緊往下一坐身形，沉入水底，睜開二目，四下裏觀看，誰知找了好半天的工夫，也沒看見姑娘身在那裏，自己轉而一想，嘔，我明白了，大約着十有八九他沒向我這裏來，他向陳文海那裏去了，這可不好，陳爺那麼大的年絕，如果被他灌了可就了不的了，龍龍想到這裏，打算浮出水面，告訴陳爺一聲，誰知就在這個時候，就覺着左腿被人

于公案

劉子淸校正　（三一）　有著作權　商標登記　翻印必究

征神，却不料于爺回身一棍，把焦龍砸倒了，登時死去，焦虎更氣紅眼了，因惡狠狠的一鞭掃來，于爺閃開，又賞他一棍，焦虎未能躲開，被棍砸上，也隨着他哥哥奔上黃泉大路了，其餘這哥三個，一看這仇簡直報不了啦，再有一會兒，連自己吐命也不准保，及早迸吧，便噗通噗通都下水逃走了，于滾見了，哈哈笑道，小子，眞靈啊，要不也得死，遂又向賊隊裏高聲叫罵，還有那個不怕死的小賊，趕快來呀，一會兒底下這句話還沒喊出來，却見送戰小船，送過一家賊人，上了大船，自報名姓，陶千陶萬里，你道這小子，因何要來戰門于爺，原來他有他的心思，自從惡道陶良安和柳夢俠到後寨查拿奸細，未見沿去，不知吉凶，今天和淸兵以及鏢局子對陣，却叉連着死了好幾位，陶萬里一見，便有些狄咕了，要想逃走，因在衆目之下，叉不敢走，便乘于滾叫陣這機會，自己一想，何不趁這時候跑，便向陸老道請命，前去會門于滾　老道爛允，陶千來到大船上，和于滾交手沒有三合，單刀就被于爺磕飛了，賊人一看機會到了，也沒顧及拾刀，溺身跳入水中，逃出青泥潤

暫且不表，于滾見陶千跑了，遂哈哈笑道，小子，你也喂王八去了，說着，便用棍一指陸鼎芳道，雜毛，還不快快還我五叔，等待何時，正然喊着，却見小船，又送過一人來，喝，這人長像可太兇了，身高足有一丈，頭大腰圓，面如泥金，兩道濃眉，一雙怪目，通紅的大嘴岔子，露着兩個門牙，領下一部紅鬍鬚，如暴長鋼脊一般，身穿絳紮色軟靠短衣襟，小打扮，腰緊牛皮帶，足下登着快靴，手使獨角反背童子鋤，子爺看罷，也不靠暗吃一驚，心說這是那裏來的醜鬼，我還得特別小心他，想着見他已然跳上大船，大踏步奔于爺而來，于滾一見，忙把鏇鐵棍一擊，喝道，醜蠢賊，你叫什麼玩藝，快快告訴你于爺爺，再把你打發了，那賊人一聽，只氣得哇呀怪叫兩聲，報通名姓，姓牆名震東，外號叫九頭鳥，于爺聽了，遂嘿嘿笑道，小子你就進招吧，飍震東說聲使得，便把雙鏇一分，一爛向上奔于爺腦袋，一雙向下奔于爺軟肋，于爺向後一閃身，躲過他這兩隻鎙，猛的一棍，照定賊人砸去，這小子並不閃躲，把童子掰一合，喝聲開，只聽　啷啷一聲響，火星亂迸

治淋容易除根難！！！

淋病因不潔交媾而來寄生尿道粘膜時感灼熱小便刺痛濃汁淋漓由急性轉爲慢性倘俾將淋止住而淋之病菌仍在體內潛伏易患併發症（如睪丸炎關節炎等）本所有鑑於此故以多年臨床上之經驗，施用成功遂採用最新特效藥苗注射治療七日完全除根，永不再犯有患多年不愈頑固老淋者請注意爲幸

瑞年診療所

英租界五十六號路鴻志里

分所東馬路保陽旅館三十九號

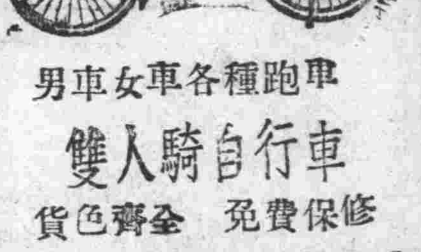

男車女車各種跑車

雙人騎自行車

貨色齊全　免費保修

永利公司

天津法界二號路八十三號

電話四〇二八七號

金不換

北京東單新開路

中國若素製藥公司

本外埠各大藥房均售

「若這好像是一句玩笑話，鈔票素金不換」，爲什麼拿，還就可以換來，金子的價不如鈔票嗎。這，應當這樣說，若素的價値，比金子還要高，因爲金子只是一種幣値，沒有使人長生不老的價値，服用若素，可以去病延年，長生不老，可以壽至九十九齡，兒孫滿堂，享盡人間幸福，試間這種幸福，是黃金能辦到的嗎。若素治胃腸病，肺結核，虛弱症，時令病，婦女血虧，都有偉大功效。

胃腸營養　若素

鑲全口牙無上膛

食物有味

門牙科郎敬衡大夫新發明鑲安全口牙，幾無托，絕不似普通所鑲時上顎，有大象皮托一塊，置於上膛往往發生惡心飽滿之弊，廿種新法，全口牙上膛幾無托，實用舒適如同已牙，且雅觀耐久非普通鑲法所比，醫寓義界三馬路十七號電話四〇四八九號法界廿六號路中英藥房樓上電話三四八〇號，新時間上午十二時至二時下午四時至七時

虎標良藥

萬金油

內外皆治

擦服俱宜

各埠中藥舖西藥房百貨綠店廣藥莊香烟雜貨店均有出售

虎標永安堂天津分行

法界廿六號路門牌九號　電話三局四一二三

中華診療所

（謝程山大夫統治內外各科）

專門花柳戒烟皮濕諸症

短期忌淨除根取價低廉

地址北馬路北門東

天津法界四號路

德泰大飯店

明日開幕　歡迎參觀

遺失匯票聲明

啓者鄙在天津公記慶豐貨棧開慶字一六六二一號交匯票一張計國幣五十元正字抬頭不略遺失除向該棧掛失領款外特此登報聲明俟後該票不論落於華洋人之手概作廢紙

劉秉祥啓

止痛　去濁　奏効　神速

各大藥房均有經售

治淋得意丹

株式會社　武田長兵衛商店

中日中小學生交歡會

本年度續舉辦

現由教局負責籌備

來月初旬召開會議

【本報特訊】天津特別市公署教育局與日本居留民團學務課。過去爲倡兩國中小學生運動技術之增進。互觀廠長及聯繫團體感情起見。於去歲十月間會由民團負責教局協助舉辦第一屆中日中小學生交歡運動大會。結果甚屬良好。頃悉本年度應籌備舉行之第二屆交歡大會。係由市教育局負責。聞于來月初旬即行召聘體育界各賢能舉行籌備會議。俾商討舉行場址。田徑禮操。舞蹈各項目。及中日合同各項事宜均待規定云。。

自勵自肅運動期

每月一日及十五日舉行

【本報特訊】際茲全華北各省市道縣展開第二次治安強化運動之期。各地嚴勵施行所收實效至爲宏大。同時各地并行自勵自肅運動。倖資實踐而收半功偉效。津市方面曾由市公署頒佈公告。現在每月一日及十五日爲自肅自勵之節約日，將自來月起始。頃悉本市教育局爲使一般市民普遍加以深刻認識起見。特由社教新民股負責計畫。並令知各新民教、館。于九月份起。每月一日及十五日舉行自肅自勵講演。務期市民普遍聽講云。

最新火車時刻表（新時刻）

由天津開往北京

天津開	北京到
上午六點十二分	上午九點五十分
上午七點三十二分	上午十一點十分
上午九點二十三分	中午十二點二十五分
上午十點十六分	中午十二點五十分
中午十二點二十一分	下午三點四十分
下午二點零三分	下午四點三十五分
下午四點正	下午六點五十分
下午四點五十分	下午八點十五分
下午六點五十分	下午十點正
下午八點二十九分	下午十點五十分

由天津開往東行

天津開	到
上午六點三十二分	山海關到下午一點四十二分
□午十□十五分	奉天到下午一點零二分
	到下午十一點三十五分
上午十一點二十二分	塘沽到中午十二點二十七分
上午十二點五十七分	奉天到上午九點四十七分
下午四點十四分	奉天到上午七點十五分
下午五點二十五分	奉天到下午二點零六分
下午七點十八分	唐山到下午十點四十五分
下午八點十六分	奉天到上午十點五十二分
下午十一點五十分	釜山到上午十點三十五分
下午十一點四十二	奉天到下午六點二十七分
	奉天到下午四點十分

由天津開往南行

天津開	到
上午七點十五分	濟南下午十點十五分
上午十一點十三分	浦口上午四點十分
下午二點三十三分	青島下午九點四十分
下午四點二十一分	德州下午十點三十分
下午七點二十五分	滄州下午十一點五分
下午十一點四十五分	徐州下午六點三十分

津市保險業蕭索

津市保險業，近二年以來，頗爲活躍，各保險商營業甚盛，獲利極鉅，同業間以往之競爭亦稍鬆弛，扣倘減低不少，本年自入春以來，該業營業稍感清淡，近頃，更爲不振，受本年春季市場即甚冷落，物價亦頗低，保險額無形減少，國戶國貨且極有限，進出之貨品隨之不多，繼而以國際政局不安，進出口貨漸次縮減，海上運輸因是不如往年之繁榮，水上保險由是不多，兼以津市治安倍臻鞏固，火災絕跡，一般市民對於動產與不動產之保險，不似前昨二年之重視，迄今各種新土產，雖有不少上市者，但其數量不及去年三分之一，故各保險商之營業，較之前昨二年約減少十分之二三，專業保險經紀者，其所經手之保險額亦減少十分三四，故同業間之競爭又稍轉烈，本年秋後土產銷路若不振，則其業務更難期其開展云。

麵粉趨升

本市麵粉市況，茲以國際政局不安，運輪又不甚敏捷，粉商認爲今後來源難期暢旺，持俏益烈，惟以當局取締不法暴漲頗嚴，故其成交多主秘密，不向外宜布。

雜糧仍平

昨日本市雜粮市況，仍無大變動，市氣不失平靜局面，成交不多，計妥津浦吉豆一七元五，徐州元豆一九元五至二〇元，廊房元豆二一元九及二一元四，羅五元豆一九元八五，御河吉豆一八元五五，北河玉米一四元〇七，良鄉玉米一三元四，衡水吉豆一九元五，合豆餅七元一，

雜糧來源增多

茲以時屆新秋，各種土產漸至收穫時期，內地所貯存之各種雜粮，以新貨將陸續上市，且以津市價格較前爲大，各商俱紛由內地運津，連日由京漢及御河運津之貨甚爲踴躍，新玉米行將大宗運到市價尙不甚昂

油市盤旋

本市油市，昨日無大榮枯，僅保持盤旋局面，計花生油六九元至七一元，豆油六三元至六四元，香油七八元至七九元，好貨八二元至八三元。

大米堅穩

本市大米交易，昨日仍趨堅象，市氣不悦堅定局面，計小交米三九元五至三九元七，〈對交〈敵黨米四一元，四一元五及四一元八，西貢米四九元，藍貢米四六元六，四六元九及四七元，機黨四五元至四五元七。

足金轉穩

本市足金行市昨（十五日）上午行情四百〇八元，下午收盤四百一〇元，

較前日回升三十元，白銀售價二元七，收買二元五角仍無大變更

股票行市

股票	行市
中國	五三元
交通	五〇元
金城	七五元
鹽業	八六元
大陸	七一元
開灤	五〇元
礦地	四〇元
中興	七二元
啓新	一四元
債券	八九元
濟安	九八元
同力	八元
美金	四〇〇元
法國九	〇〇元
德興	一四〇〇元
先農	一五〇〇元
大沽	二五〇〇元
耀華	二八〇〇元
京自來水	五元
北京電燈	未開
電車	五〇元
江南	八〇元
南洋	一〇元
中原	八〇元
興業	五五元

貨幣行市

貨幣	行市
美鈔	八元二
英鎊	未開〇
香港	二元六
新加坡	四元二
法郎	未開
荷蘭	四元七
安南	一元四
羅比	二元六
加拿大	六元五
菲律賓	四元八

金鎊行市

金鎊	行市
美金	九八元六
俄金	一〇一元
英金	九四元三
法金	七六元五
日金	九八元六
意金	七六元五
德金	九四元三

大宋八義

武俠小說 版權所有 翻印必究

（〇九）

速掩掩的追蹤而下，及至到了鳳橋鎮，眼見馬大人下了車，不大工夫，可就下起雨來了，費雄一見，心裏可就喜歡，，遂山衆賊人道，這眞是天助咱們成功，衆賊道，何故，費雄道，天既降雨，馬贓官一定御找地方避雨，咱何不如此如此拿他呢，說着遂向法善和倘道，你先行一步，繞看先到破廟如此行事，法善點頭去了，這幾個賊人在暗處果見馬大人奔向破廟而去，天晚求宿，由賊和尙法善假意招待，故意做出許多苦修的精神，好叫馬大人看着不疑，都是水蝎子費雄給他出的主意，他們知道七爺和姜遇龍武術精湛，不敢冒然殺大人，趁着黑夜，法善故意朗聲誦經，他們裝做强盜，威脅法善，頭一次却把姜遇龍調出來了，他們這些賊人隱在樹林裏，一看只是姜小爺一人出來，還是不成，所以第二次又來了一回，終把院七爺誘出來，這些賊小子們，可如了愿啦，急忙進配房，把馬大人就捆走來了，請想馬大人既不通武術，手無縛鷄之力，豈不束手被擒，到現在才知道上了賊人的當，便一聲沒言語，任賊人擄去，費雄這羣賊人，得着馬大人，可喜歡極了，總算回去有法交待了，賊人們把馬大人抗到洪家院，見了洪智，如此如彼說了一遍，洪智初聽說，自己哥們洪信，竟死在馬大人之手，不由腦袋轟的一聲，幾乎昏過去，放聲痛哭，羣賊百般勁解，方停住哭聲，又聽費雄說，把馬贓官弄來了，又不由心中略安慰點，便吩咐手下壯丁，把馬賊官推上來，壯丁們答應一聲，把馬大人擁上廳來，洪智一見，怒滿胸膛，駡道，狗官，洪家與你有何仇恨，竟殺了我兄長，今日不殺你，誓不爲人，吩咐一聲，把他給我亂刃分屍，壯丁們應了一聲是，剛要往外推馬大人，却聽有一個賊人道，洪大哥，暫且息怒，馬德昌今日不能殺他，洪智一聽，不由心中冒火，忙留神看說話的這人，非是别個，正是法善和尙，遂道，怎麼殺不得，莫非你還給他求情嗎，[illegible]法善連連搖頭道，非也，說着，邁步來至洪智面前，湊近耳際，說了幾句話，洪智聽龍[illegible]等時顔色和緩，連連點頭，水蝎子費雄在旁邊一看，可把他急壞了，遂道，洪大哥，我們費了這末大勁，把馬德昌捉來，怎麼還不殺他，還等着八義等救他來不成嗎，洪智聽了，並不答言，只擺了擺手兒，吩

戒除鴉片白面嗎啡鎮靜止痛停喘安眠良藥

保樂靈

注射本劑在三分鐘後即能舒適全身機能鎮靜安眠並毫無副作用短期間保能戒除斷癮

各大藥房均有代售

定價 六元 五角 特價 兩月 四元 五角

森製藥所

營業所天津日本租界壽街一六三三 四號 電話二局一六六九

工場天津河北三馬路頤壽里一號 電話六局一九三八號

德臣氏戒煙膠囊

斷癮吸鴉片一二錢或白面二分之癮服此藥一料担保完全永不再犯服藥期間不悞公事此藥每料內裝廿四付附健藥水一瓶胃敵四付三種共收八元郵寄五角永德藥房天津法界泰康商場【代售處】東馬路天順京報房中店京報房烟台新世界中原大藥行唐山山新立街中西藥房張家口春和玉藥店濟南大同志總支店城內好來屋商提

德臣氏發明經全國化驗專師米壽大夫證明化驗賞發洋文執照功能清血

北京德壽堂舒肝丸 專治肝胃百病 奇效驚人

天津分銷處北馬路東頭同成公寓各京報房百貨店茶店均有代售

國醫 李心如

診所法租界教堂前國醫學社內上午

出診八點至十二點下午門診一點至

五點

商神牌香煙

新貨已到

各紙烟店均有代售

各地新聞

京市聯協議會 治安關係提案發表

【北京通訊】新民會北京特別市聯合協議會。已定自本月二十、二十一兩日在中南海懷仁堂開會。關於大會第三部治安關係提案共計三件。業經整理就緒。於昨日（十四日）發表。茲錄原文如左

第一號。關於治安軍募集方法之攻善及守衞地方事項。西部地區東郊第三分會提出。（理由）重當茲建軍伊始。需人孔多。難免如量而不重質。故優秀者甚感欽。。欲期發揚新國家建設之重大使命非、屬困難。且現在既非徵兵。又非募兵。完全由連保長保迭立具保結。勒令保證該兵丁之一切。過有逃亡時。卸逮捕保迭者。施以拷打。並責令賠償一切損失。似此使聯保長無法應付、今後者不改良。當聯保長者。實無立足之餘地。又査東壩鎮東部一帶。與縣界毗連而通玉筝縣。罪氣猖厰。一但士匪竄入。勢必生命財產均無保章民衆畏欄成爲隱憂。東壩鎮內。雖駐有警察鯀。惟因數目較少。只能保護鎮內之一部商業區晚問巷口。棚欄緊閉鎮外之部。匪來則隨便槍掠。鎮內之警察隊。因實力薄弱。只得鳴館示威。無力追劉。此係實情。（辦法）一，向政府建議實行徵兵制度。二在徵兵期未賃行前、關於募集方法、應由警察局會同新民會協理之。三，聯保長保迭特。不得强追。依照定額報理。若不足額時可免送之。四，對破保迭之人。事後如發生事故時。對保迭眷不得任意慮待之。五，請治安軍數十名。駐守東壩鎮東部要地。以保衞農村之生命財盃。

第二號，關於民衆防空設衞事項內四區分會提出。（理由）防空一事。考之各國都重要市。無不力求設備周詳。查長北京向爲華北重要都市。且位居防共最前綫。於防空設備實有講求之必要。（辦法）一，由司理防空機關妥爲計劃之。二，民衆宜遵令恭行。

第三號。關於淯滅匪共必先强化治安事項。中國新民佛敎青年會提出會（理由）查共新爲患。每利用人民觀不清。意志薄弱。强迫敗脅逐成滋蔓之勢。欲滅事共。必先强化治安。而强化治安。之須講求。如何推行淯滅匪共。之根本參策。竊

以儒敎王道精神。爲治共產邪說之良藥。釋致⌒悲主旨爲改匪共行爲之良形。一辦說一一，思想方面。由新民會共匪邪說。詳加關。分區施行講俱。或由新民會委託其他團⌒。代爲宜傳。傳衆周知。以收速效。先須提倡固有道德。推行善良習慣。實現王道精神。利用佛法威化。凡此四端。政府與新民會應竭成合作。二。實際方面。各縣鄉村設置自衛團。由官廳發給足以自衙之官器。使之聯合。守望相助。官應對於良善人民。務盡保護之責。尤應行清鄉保甲制度。三，生活方面。現在生活程度日高。人民失業日衆。應廣設工廠。開翌荒地。使入人有事可作。得以維持生活。自不⌒匪共引誘云。

寧河 情報工作 頗爲着力

【寧河通訊】寧河縣公署。自成立强化治安支部以來。努九督導。各官民亦協力雖進。巳達最高創。並得到上當效果該支部之情報工作。衙況如左。一⌒署內關係强化治安運動情報資料。與主管各室科警團。直接速絡搜集之。⌒二⌒各鄉鎮各項有關於强化治安運動之情報。仍出專員直接搜集。⌒三⌒所有强化治安運動之各項情報。每日均彙報華北政務委員會。省道兩公署。及關係機關一次⌒四⌒簡時隨地。派歸誓導各區警察

冀東 强化治安 推行保甲

【唐山通訊】冀東遵公署甲强化治安推行保甲制度。特舉行保甲指導人員幹部訓練。定於本月令五日開始巳通十所屬各縣市遵照。限於十四E以前來害報到。所有課程及受訓人員數日。均巳擬定。茲誌如下。一，目的。爲强化治安推行保甲制度舉辦保甲幹部指導人員訓練。二，學員二十七人。灤縣三人。豐潤三人。遵化三人。玉田三人。與隆三人。臨榆三人。撫寧二人。昌黎二人。樂亭二人。遷安二人。蘆龍一人。唐山一人。三，受訓人員資格⌒一⌒縣公署民政股或民政科主管保甲人員。⌒二⌒警察所系長系員所員或主管保甲人員。四，期間。兩星及。自八月十五日至二十八日。五，場所。在慕東道公署內將來該自舉業後。對保甲推行上必多强化云⌒五四⌒二

【中】所搜集治强運動之情報。以便逵成相當效果。

臨榆 勤求民隱 召開會議

【臨榆通信】縣署爲勤求民隱起見。於本月五日下午三時召開商民代表例行會議。出席縣知事李振鐸。及商會長。鄉鎮長等共四十餘人。自由李知事致開會詞。并指示各鄉鎮長等。傳論鄉民。協力維讓治安等語。繼由主管科所長等分別并告行政，教育，財政，建設，治安，等事項。至六時許剿會云。】一四】二

日照 剿匪奏功 斃匪六十

【濟南通訊】日照縣石曰厞地方。日前忽有大批敵匪來襲。有冷式機關槍兩架。步槍多枝，及來架設竹梯多架。我方縣警備隊方面。迎頭予以痛擊。激戰多時。敵匪不支。潰散而逃。遺棄尸體六十餘具云

中國大戲院

特約名震南北 四小名旦之一 毛世來

貫盛習 高盛麟

朱斌仙 陳盛泰 張連亭 孫志斌 劉盛常 何佩華 羅盛功 許盛奎 蘇盛山 葉盛茂 陳喜興

八月十九日星期二夜場 艷陽樓 捉放曹 鐵弓緣 【全部】茶館起柏止 英杰烈

八月二十日星期三夜場 金鎖陣 定軍山 【全部】玉堂春

八月廿一日星期四夜場 連營寨 【全部】十三妹 由害何紀起至關圓止

八月廿二日星期五夜場 胭脂虎 坐帳斬謀 失街亭 【全部】挑簾裁衣 打虎至殺嫂

現已售票 購請從速

鼠瘡瘰癧丸

本號獨創此藥效驗準確歷史悠久政府發一九特種成藥證書治男女一切鼠瘡瘰癧未破已破化膿流水亦生管子外潰瘡口不收上發財何物一概不用惡此丸服下准保長肉收平惟此丸藥質與衆不同吃時無內水解包開方可服下每打十二付十元病根深重雙倍料每打十二付二十元熱藥鄉貴天角公開設天津東門南路西胡同嘉森藥師大作男獎吃嘉森大夫包治鼠瘡瘰癧破爛大症津由有日諾保好後收款

仁濟堂

橘紅化痰丸 新咳老喘 一盒保好

有多年總沒治好的痰嗽痰喘春秋必犯大口吐痰整夜不安以及男女老幼諸般新久各種咳嗽服他藥無效者速服本堂橘紅化痰丸一盒准保除根永不再犯加料每盒壹元特品雙料每盒二元注意購藥認明仁濟堂字號不致誤病外埠函購真接來信加寄費三角總批發處天津河北元緯路壽樂照像館傍仁濟堂藥房分銷處東馬路天順京報房北門外紫陽觀協成信南市五清池樓下志新京報房日租界旭街福記稻香村法界四號路北洋廣告社綠牌電車道林記稻香村英租界小白樓春記稻香村黃家花園裕記稻香村北京前門外打磨廠南深溝迎西福興潤楊梅竹斜街月中桂楊柳青魁春京药房純記京藥房濟南三馬路大同志商店

收買禮券席條

收買舊料

發賣新料壽衣

本報廣告部電話四〇五九七 歡迎訂登廣告

三俠劍

張傑鑫著 劉子清校正 陳逸飛繪

版權登記 翻印必究 三三

說着望外走，張其善見他如此，也个好指懸，只得他他送出來，眼見急進丁內宅，方才進民安歇，書要兩新，到了次日，黃昏時分，天人就把童兒支走了，張其晋匆匆用過晚飯，便器嚐曖蹤的到後閨來，先轉了個圈兒，見闔中無入・便暗出後門走出，徑奔鳳鳳城來，趕來到城下，時巳深夜，便躍過護城河，順着城墻爬上來，躍過梁口，到了城上逐，心裏一想，帥府在那裏，我不認得，此刻要間人，往那裏打聽去，若是瞎撞，恐怕到天亮也撞不上，這可怎麼好呢，想着，遂順着馬道下了城，一看在城門洞裏，有衛兵的駐房，裏面有燈光射出，不由心中一動，因想，我何不如此如此，敢他們把我送了去，主意打定，便來至兵房門前，先側耳聽了聽，並無答息，遂伏在窗上，望裏窺視，只見屋中有四個兵士，兩個在床鋪上，睡的正着，兩個坐在一條是發上，每人抱着一桿花槍，正在打晚見，張其善明白，他們這是前後夜，開爾睡，他們爾也睡，這還守城啊，敢人家把腦袋劇丁走，還不知怎麼死的哩，想着，便拉門進來，到兵士的面前，低聲呼嘆，喂喂，二位，兵士一驚，忙靜開跟，一看面前站着一人，迷迷糊糊還以爲是官長來査他們了，忙站起來，採了揉眼睛道，哦哦，找們沒睡，張其善不覺笑了道，沒睡倒定沒睡，就是閉着眼睛了衞不對，兵士聽了這話，仔細一看，不認得，並不是他們的官長，不覺匾了匪道，噢，條是雖呀，子頭征了的跑屋裏來做什麼，張其善笑道，你不認識呀，我告訴你，我姪張名其善，我跟鎮台命元帥是朋友，現有機密大事，向命元帥報告，你們可以把我送到帥府去，兵士一聽，跟命元帥是朋友，當時向他敬禮，遂道，好，我送你去，說着睡覺的那兩個兵士也醒了，一看屋中站着一個而生的人，並不認得，遂忙坐起來，這兵士一見，忙道，你們醒了很好，現在也該擦班了，這位是命元帥的朋友，要見元帥，有機密事報告，現在我得把他老人字送了去，你們提緊好好的守衛城池吧，二兵士忙答應，趕緊接大槍到門外去，這兵士便笑向張其善道，咱們走吧，張其善點頭，便隨同兵士，出了兵房，徑奔元帥府來，原來帥府離還裏不遠，此刻鎮台元帥命德命樂山：尙且未睡，因爲心憂國事，台主不理朝政，諸事皆廢，眼見大事難成，而且有亡國之廣，數十年的甚業，豈不可惜，有心向台主直諫，又怕台主不聽，以致深夜未眠，仍自高坐廳上，獨自愁思，正自恩慮，忽有一名兵弁，由外面進來，給帥爺行禮，口稱報，命元帥一征，忙問道，報道何事，兵弁道，現有西城門軍，引來一人，自稱名叫至其善，與元帥是朋友之交，因有機密大事要報告，特來求見元帥，請令定奪，命元帥一聽，不由一巫，細想自己並沒有叫張其善的朋友呀，又一想，或者他恐兵士對他經視，所以僞綢是朋友，不如命他進來，倒要問一問他，有何鐵密，主意打定，便吩咐把他請進來吧，兵士忙答應，遂退出去，不大的功夫，就把張其書帶進來，命元帥在座上一看，只見他年在三十上下，中等身材，細腰乍臂，面白如玉，劍眉

燕樂戲院

鼓界女王 王佩臣 林 沈素

李想容 紅玉 今早 今晚 小想容

戴少甫 侯寶林 活捉三郎 審頭刺湯 鄭蝶影 曾振庭

王沈石焦素花新劇

秀張慧秀 蓮 畹成

紅君儒蘭鶯紅華章

對號入座 先期售票

平安

仍必滿座

二點半 六點半 九點半

去年十大鉅片之一

兩大表情聖手

琵蒂黛維絲 查理鮑育 合演

華納斷腸大悲劇

再生緣

平常票價

光明

三點半 六點 九點半

武俠片之鉅王

派拉蒙特大出品

麥茂萊 潘翠 茜娜 合演

江湖三雄

具綠林行徑 懷赤子心腸 追求美女子 援助小孤女 劇除地頭蛇

明天星期日開演五場早十點半

官銀號 大觀樓

時代藝人

花月仙 花 翠霞金順

李奎亭 小五珠 彭海亭

今日早場 頭本復活

今日夜場 于公案

新天津報

吃活家雀頭——暑餘小記

「吃活家雀頭」這事多少有點慘忍表現，咱看過吃活雀子頭的貓，吃活雞子頭的黃鼠狼，吃活雀子頭的人，一向還沒有看過。聽說有人喜歡吃五毒，無論蝎子，蜈蚣，長蟲，蛤，鰍鱔，他都可以活生生的放在嘴裏，淡巴巴的香吃下去，據他說別有滋味，這是他個人的胃口作怪，誰也無權干涉。而且是他的自由。又于別人甚事！吃活雀子頭這事，我想活生生的鳥子一口把頭兒咬下去，一邊嘴裏吱匕嘎匕的嚼，一邊由脖頸上冒着殷紅的泡沫，這景象眞够驚心怵目，可是吃活雀子頭的人也算不了英雄，旁觀的人眞未免有點慘不忍覩啊！近來遊藝場常有大力士在表演吃火咬鉄的節目，之外又加上一幕吃活雀子頭的工夫、這實在不太雅相。吃五毒的人，以及廣東吃蜜餞活耗仔的人，大概都有吃活雀子頭的勇氣，不過人家是吃了解饞，而大力士在戲台上吃活雀子頭是爲了擇飈，這未免太與觀衆閙玩笑了！因爲觀衆如果不全是喜歡看「出紅差」，與讚美汽車軋死小孩心理的觀衆，咱想在大力士演到吃活雀子頭這一幕上的時候，恐怕十九的佛心觀衆，老早都閉目合十，在高宣佛號，爲台上的大力士饑悔了啊！

嫉妬心

星琳

氣人有笑人無，這是我們社會上常見的一類人，看見人家混的比自已强，他不另想法子和人家去競爭，他偏偏的却要用法子來陷害人家，其實是害人如害已，白費了許多心思，結果沒生一些效力，所作的事全等於零。競爭是競爭，嫉妬是嫉妬，競爭是一種光明正大的事，嫉妬是一種暗昧不明的事，競爭是君子的行爲，嫉妬是小人的技能。譬如同是一樣的商店，爲什麼人家經營得那樣興隆，他不但不想法子追求他的根源，他還要散佈疵言，說人家的貨物來路不明，價錢沒有他的便宜，其實購物的人，卽不是睹子，更不是襲子，誰還能够那樣皂白不分呢？所以有嫉妬心若人，多是人沒可被害，反而自已吃害。現在的入，差不多全是聽明絕頂，不敢說是料事如神，也能够邁事，亦得估量六七成，因爲這個原因，所以有些個精神過敏的人。簽覺着別人全沒他聽明，沒有他伶俐，以爲人家老誠可欺，其實欺人是不能長久的事，被欺的倒許看的長，可見世人，還是厚道些，自已把事做絕了，未嘗是個人的福分啊。嫉妬心是一種不道德的事，爲甚麼一個人要作不道德的事？因爲他的量窄，因爲他的心性被一種那魔所朦蔽，那麼我們怎樣把這種不道德的心性驅逐了，就是凡事應當要本着我們的天良去做，按着道理去作，似乎可以減少些我們一生的罪過。

吟壇

潤丞省長以所畫山水長幅見贈感以誌謝（林茂泉）

調寄沁園春

我慕先生，淡泊爲懷，管樂比肩，想決勝千里，運籌帷幄，陸大長校，東魯建藩，河杜宮家，權收膠澳，早有榮名天下傳，功成後，更急流勇退，燭在機先。▒中年，笑傲湖山，精六法南宗追董源，看明窗淨几，淺這濃染，青山紅樹，疊幃曆巒，世事渾忘，愁來不管，名士風流凌昔賢，今何幸，承君揮翰，賜我雲烟。

鵲鴉

陳沉

烏鴉呢，本身決沒有對不起人的事情做出來，卽不借了轉子錢不還人家，更不沒有錢找

旁人收伸手大將，爲咱人們一見烏鴉的：「啞！啞！啞！」都會變了臉的向烏鴉：「呸！呸！吥！今天咱非走字兒不可！」那末，于烏鴉叫後，卽時升了大官，發了大財，也不會道鳥鴉半個字兒的好，定然說：「這是自已的運氣好，雖有烏鴉々叫，也不會冲壞咱的好運氣！」

陳沉曰：「愛之欲其生，惡之欲其死，其斯之謂乎？」（完）

靜逸齋隨筆之二 「學閥人」

跡萍

『闊人卽是窮人變化的？』生來卽是闊人的却很少，咱每次想改便成爲偉大人闊人物而不得其時的當兒：：小弟弟：：燕時常這樣說着是一個月前的某一天，正下着小雨，曾作過財務總長的牛二大爺鑣臨寒舍，來拜訪我們本家的叔匕，老爺倆照例寒喧陣子：：脫不閙是那些熱套子（請二大爺吃個便飯？）於是他們便去了鴨子樓。牛二大爺臨走時天已經不下雨，把膠皮雨衣又有穿着。一片雲兒一陣雨，一刹時雨又重下了。咱想變化爲闊人過過穊，把二大爺的雨衣穿上，把叔父的黑眼鏡子戴上，沒有雨帽，洗洗頭髮很有意思的：：最後堅決是：：到鴨子樓給二大爺送雨衣去着，『居然是個闊人？』得意的微笑了。邁出了家門・洋車夫們亂起了哄！

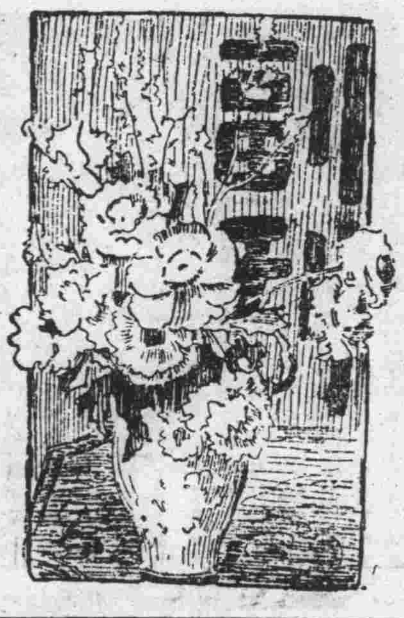

劇評偶感

楊永。

報紙上的戲劇批評文字，是伶人底生命線；最惹一般人注意，愛焆戲的人可以由文字間找出眞訛，不常看戲的人可以由文字間得到伶人的印象。所以一個報紙必需要有一個戲劇版。可是這種批評文字有時很不高明，致使讀者感莫明其妙，最近，我便發現一件怪有趣的戲劇批評，就是前兩天的報紙。一個報上寫着「口口口在津不紅」，說是「使觀衆大失所望……嗓音失訊，幾不成調，連鑄大錯，在津不能挑麗紅，誠一憾事，蓋其本錢不足且病於窄細，身段死板板無生氣，驗上更乏表情，藝事不精，卽望成名，虛榮心之促成也。「這種論調，一爲藝術而藝術「，是伶人的南針，梨園行的幸運，可是我又看見一段，在另一報上：寫着口口口大受歡迎，說是「……成續極佳，良以口伶噫音甜潤，行腔如流水行雲，不字不荀，而扮像尤稱秀麗，作戲深體劇中人身分，悲歡離合舉止合度，……咸謂口口前說遠大，實爲女伶中之奇才也。「這種論調，「爲藝術而藝術，是伶人的幸運，梨園行的南針，可是拿前的批評一比較就使人頭昏起來。口口口的藝術如何，我不聽戲故不知，批評的原理如何，我廳研究也不知，不過我還能分別出，這兩個批評是相反的，大大地相反。一個人底眼光，有一個人底批評，你說好就許他說不好，你滿意他就許不滿意，這並不希奇，不過一個說是「在津不紅」，一個說是「大受歡迎」未免差的太遠了吧！我們對於批評應當以正確的觀察，忠實的手筆，尤其是對於人的批評，更尤其是對於伶人的批評，如今同時看見兩篇相差天地的批評文章，不竟使我糊塗起來，我想，不是觀察不正確，就是手筆不忠實，觀察不正確情有可原，手筆不忠實未免減低文人身分。「在津不紅」的那「文字是刊在四日，「大受歡迎」的那篇文字是刊在五日，也許一天的功夫該伶韓敢爲優；如果那樣，太使我驚訝了，不過事實上恐怕決不會那樣吧！

中國大戲院 冷氣開放 涼爽如秋

屋頂遊藝場 每晚新時准九點開演

雜耍部 金喉歌王 小綵舞 活捉 全體藝員三十餘人登台

評書部 馬寶山 劉秀走國 劉文彬 小八義

影戲部 特約松年班天津影戲 忠孝節烈傳 文武代打

電影部 勇武明星 貫利華克福 領銜主演 環球公司 鑾地戰雲 榮譽產品

票價 票價平民化每位一律四角五外加茶資一角

李盛藻 侯玉蘭

王本向 高盛麟 孫武感

張連亭 李金泉 馬世嘯 李世霖 江世玉 任志秋 高富遠 高世壽 蘇慶山

臨別紀念 只有兩天 不再續演 諸君勿失良機

今日（星期六）夜場 （來函特煩重演） 頭二本全部 連環套 四郎探母 行圍射獵起盜鈎止坐宮盜令過關見娘哭堂別家准代回令

明日（星期日）日場 趙家樓 全部四進士 由柳林寫狀起至節義廉明止

明日（星期日）夜場 各界來函特煩 【全部】 紅鬃烈馬 由武家坡起大登殿止 長坂坡

票價 樓上特座一元三角 後排九角 樓下前排一元三角 後排九角 幼童一律七角（捐在內）。

今天第一期准演 香豔神秘節目 並加演 茶花女

華安 每天三場 三點半 六點半 九點半

歌舞皇后 久負盛名 潘文娟 上海大歌舞團 十姐領銜

十六日（星期六）起非常大貢獻。

勢必擁擠請快訂座

開華北歌舞上演新紀錄規模宏大人才薈萃資本鉅萬場面偉大

空前未有 保證

長短期免票一律無效

東方歌舞霸王 包你意外滿意

應各界要求 每場准加演 大草裙舞

連演二場 場場客滿 欲罷不能 啼笑姻緣 各界要求 今明兩天加演早場 上午十點特別 加演兩個早場

梁雲娟 今日晚場 全部 埋香幻 今日早場 全部 穆桂英

上光明 梁雲娟 金伯吟 侯永奎 馬祥麟 金少臣 梁花儂 今日早場 四平山 全部 穆桂英 今日晚場 陽平關 全部 埋香幻

上光明 來津辦理會務持請幫忙 梁一鳴 趙鴻林 趕排鈾化名劇不日公演 十八羅漢渡佛聖

眞光電影院 今天三點半六點半九點半 華雷斯比萊 黛麗娥 約翰霍華 合演 熱烈緊張軍事驚險巨片 熱血壯士 六角八角一元幼童五角六角 星期四演麥唐娜爾遜作 鳳凰于飛

金鶴香油 純良頭油 化學進步最新發明的上等整髮料 株式會社野村商店

歡迎各地風景中外名人名伶圖體古蹟以及名人書畫一切新奇照片者採用者酬金從豐

新天津衆

本報廣告收費低廉效力宏大無論何時前來刊登均有人接洽並可以翌日見報

關于冬皇組班出演

坤伶鬚生之享名者，有恩曉峯，小蘭英，李桂芬等數人，蘭英以女扮男，而不帶女氣，是爲一長，惟太「毛」耳，桂芬唱頗佳，又嫌太「塩」，微十年來在坤鬚生中求「全材」；僅孟小冬一人耳，凡鬚生應具條件，孟靡不備，更由大賢叔岩爲其指黠，藝乃大成，譽爲當今「標準鬚生」，誠不爲過，惜乎生爲女身，藝縱千好萬好，以男女體格變化之不同，固難延長持久，是爲余代孟可惜，並代一般戲迷預爲失望者也，乘其藝事正盛之時，恨不日日一聆，勉諸將來遺憾，不圖冬皇爲人太爲孤高，小有不遂，卽不出演，年來在京演唱時日極少，而津地更未見其降臨，孤高居寄，隱退不出，冬皇其望煞一般戲迷矣。

消息傳來，孟秋後組班出演矣，筆者不禁欣慰鼓舞，呼歡稱慶之至，臆度組班出演，其藝自屬先與京地人士相見，至我津地，有否耳福，尚須視諸孟之意旨如何也。

關孟班旦角已約妥白玉薇，白屬新進，藝事不可知，咋由報篇見其戲相，却頗不惡，堪稱雅靜宜人，與孟合演，倒是合格，不若與素秋扮出來妖媚冶蕩氣十足也，孟組班出演，而旦角之人選又極相宜，淨，丑，裏子老生，再嚴格挑選一下，組織健全之後，公演舞台之時，預料不惟成績美滿，亦具他以鬚生挑櫟戲班之一勁敵也。（頌周）

四小名旦

遠不如四大名旦

仍應速爲努進不可自滿

梨園中角色，雖分生旦淨末丑，然近十餘年來，因梅蘭芳之故，旦行竟一躍而駕諸生淨丑三行之上，各界人士對於旦角，亦另具一付眼光視之，遂致紅紫當頭，不可一世，個中人才，層出不窮，最卓絕者，當推梅號華，尚綺霞，荀留香，程禦霜，四人，自四人被舉爲四大名旦，名義以來，旦角在舞台上之勢力益大，他如于連泉「小翠花」，朱琴心，李香勻，黃桂秋，徐碧雲等，雖名在梅尚荀程之次，然亦頗爲一般觀衆所贊賞，各具其號召之偉大魔力。

近數年來，於四大名旦之外，又有所謂四小名旦之名詞發現，四小名旦爲誰　乃李世芳，毛世來，宋德珠，張君秋是也，此四人之藝，雖亦可取，然較諸四大名旦，誠有天壞之判，蓋梅尙荀程之成名，完全賴其技藝優妙絕倫，決非微倖所致，是以四大名旦名義發現後，內外兩行，成均欽服，無人反對，若四小名旦則不然，或甫經出科，或方離師側，經驗既小，復無特長，僅恃無聊文人之譽揚，竟不知所以，眞以本人技藝，可比美四大名旦，未免太不自量。

平心而論，李毛宋張四小旦，確非池中之物，惟須對於藝術，虛心求教，努力銳進，將來造詣，或可追縱四大名旦，若現時以爲無人顛頑，矜矯自滿，竊恐有退無進，碍及前途之發展也。

按四小旦演戲之情形而言，確與四大旦極爲彷彿，李世芳以小梅蘭芳之名標榜，當然有梅博士幾成神色，毛世來爲荀慧生之高足，所演又皆爲荀派之戲，自然沾有慧生之意味，宋德珠文武兼能，且其演劇向不倫工減料，儼如小雲之個性，至張君秋專重唱工，且爲人柔媚風雅，以之比擬覗秋，亦頗相合，最妙者四小名旦之趣向，各宗四大名旦一人，誠可謂之巧極，筆者對於青年後進，向抱獎拔之意，故盼李毛宋張四人，仍須在藝術之上，加意苦求，勤學不輟，或可能繼四大名旦，執旦行之牛耳，茲者梅尙荀程，馬齒加長，決難久佔覽紙，此實天給予李毛宋張四人之天大良機，倘不採納拙見，筆者敢大聲疾呼，定有不良變化，望四子勉之，勿以鄙言爲後藥也。（自新）

從猴戲說到楊月樓的水簾洞

猴戲在今天，是何等地時髦。李家二春，以猴戲大紅大紫於京門，而郭玉崑復以猴戲，崛起於天津，猴戲之果能號召呢？還是猴戲之正走紅運呢。因此我想起了天津的，不！也是北京的一幕老猴戲，楊小樓之父，雖唱鬚生，但有時也唱猴戲一齣水簾洞，已博得西太后楊猴子之譽，又何怪楊生前來津以水簾洞爲撒手鋼。更何怪小樓之以小楊猴，命名一度呢。（吳牛）

劉寶全在京

十八演大西廂

京華北演藝協會，十八晚約劉寶全在新新唱大西廂，爲使其普擴大起見。當晚借用電台之麥克風，在場臨時裝設，二十一晚劉在吉祥奏歌，亦仍使此之擴音機云。

吳素秋

即演鐵弓緣

計十坤伶吳素秋，演七晚在京吉祥大名棉花，仍學四烏龍旦，原定加演弓緣院，現改演鐵多奎，遲世恭與李演柳林會。

馬三立能活多

相聲藝人馬三立，能活極多，而尤以地理圖，三節會，數來寶，茶單子等氣力玩藝最拿，每說一段極爲活潑入聽，頭尾規矩，絕無死板之處，頗爲當時一般聽衆所歡迎，今在慶雲登台捧，台下人緣極佳，者大有人在也。（齋）

北京電台

今日廣播節目

八月十六日（星期六）第一廣播節目

八，〇〇，新民體操，八，二〇，日語講座，八，四〇，京劇唱片，九，〇〇，新閩車述，九，二〇，商情行市，九，三五，新民講壇，一一九五 〇，唱，，一，， 〇〇，報時，二二 ，一五片南城一， 一三，，〇，調閩 ，一三〇一五新商 情行市，一三，三 〇，評書一一，， 三〇，新，，四四 ，五〇，閩頭一， 一七，三馬，調劇 唱片，，〇報京閩 節目，一預，晚〇 ，兒童時八，〇八 ，二〇，間童一聞 。一八，兒〇新語 講座一，三〇日， 時局展九，一〇， 一〇，望，時九， 一九，青年，間弦 ，一九三〇〇單廣 東普樂，五〇，二 〇，一，二共，識 時間，二防新知， 二〇，四，，閩曲 ，二，，〇〇崑華 北時局，一一，二 〇，一別二講，二 一，特〇演地方新 閩，三預，節目， 二一，四報，梅花 報鼓，二〇，〇〇 大時，，二閩，新 一解，，新二，二 閩，說京二，二預 〇節一。劇 報目

天津

今天早晚三場

華新公司古裝歷史滑稽笑片

袁美雲（合演）雙珠鳳

明天接演下集

明天特早場十點半

大舞台

特約津春社

秦鴻云

秦鴻聲　寶鴻甫　超鴻蘭　平鴻奎　張鴻童　秦鴻良

早演六本狸猫換太子

晚演七本狸猫換太子

明星

今天日夜三場

埃爾弗林主演

全部五彩

熱血男兒

完整原版光彩傳目

星期早場　流芳百世

明天開演　逼上梁山

國民戲院

評戲皇后　鮮靈霞

陳祿田　桂寶芬　王月仙　李蓮芳

今日早場　杜十娘　楊乃武

今日晚場　紡棉花

天宮

今天開演三場

三點半　六點　九點半

新瑪琳等十　環黛大紅　球瑞西明星　大空前　鉅都大會　片史華串

雙槍掃蕩寇　酒館遇愛人

天涯歌女

由美新運，本院首輪

星期早場仍演　天涯歌女

上平安

今天照常三場

華納公司出品偵探驚險武勇俠義冒險鉅片

鐵腕　肅奸計

大明

今天三場　三點半　六點　九點半

舞台上特別供獻完全真實工夫看後自然滿意

鵬程技術團

全體團員登台表演絕技

今天特別項目

赤手捻碎　燒紅煤球

吃燒紅木炭，臂上刺八寸長鋼針，上懸水筒，其他等等不及備載。

未看絕不置信　看後心悅誠服　保證十分滿意

每票僅加洋一角

武俠巨星

喬治阿冰主演

雷電華公司武俠巨片

西陲惡霸

槍發如貫珠　專喪惡霸胆！

萬惡城無法律　無秩序！　惡魔王欺良民　霸土地！

武打場面　百倍兇險　保管看得　十分痛快

不日演

狄克鮑華　瓊白朗黛合作

標準太太

下期演

亂世佳人女主角

費文麗

大名星　康瑞衛特合作

戰雲諜網

大光明

今天日夜三場　三點半　六點　九點半

勞倫奧立芙　梅兒奧白朗　首次大合作

聯美影片公司　絕世哀怨巨片

魂歸離恨天

徐……續

今日早場　穆桂英

新中央

戲曲學校　光華改組社

全體學生二百餘人

今日早場　全本穆桂英

今日夜場　鬧金殿　猴王鬧地獄

光華

聲光津市第一特選片

三點半　六點半　九點半

哥倫比亞香艷珍貴名作

絕代佳人

預告　叛逆的女人

北洋大戲院

重金禮聘評戲皇后電影明星

白玉霜

雲花　喜花　小陳

翠珠　麗艷　鳳彩　小仙　月珠　祿田

今天早場　雲翠珠　大三節烈

今天晚場　花小仙　德孝雙全

天祥屋頂遊藝場

通票四角

魔術場　灤州影　評書場

六大台面　電影場　雜耍場

河北

日夜三場

三點半　六點半　九點半

北京實事著名俠盜燕子李三驚人事跡

燕子盜

除暴安良濟困扶危

丹桂

今天開演三場

哈代勞瑞合演

孿生兄弟

後天開演　安琪兒